滿洲報

本報價目　每張金貳錢　一箇月金五十錢　外埠郵寄金六十錢
廣告　每日每一行五字起碼金五十錢　長期另議
發行人　西片朝三
編輯人　白田盛
印刷人　王毓
發行所　大連市東公園町五番地　滿洲報社
電話　編輯部　營業部　七六七二番

△往南車 [illegible]

論說

恢復縣議會

一縣行政。操縱於縣知事。知事賢否。卽爲政治良窳所由繫。此專制時代之大弊。卽考諸今日各省縣亦莫不如是。按各省縣議會。自民三三月。遭袁政府非法停辦後。各省縣之地方官吏。更得展其行政萬能手腕。一意孤行。因之百端叢脞。民不聊生。茌苒九年。遂演成今日之腐敗政治。卽有一二賢明官吏。平時奉公守法。不苛征。不暴斂。然以全縣教育農商慈善衛生諸大端。悉委之一人之手。亦鮮能有濟。觀於此。則恢復縣議會誠爲切要之圖。而不可再事因循者矣。夫知事本爲親民之吏。然以無學術經驗之輩。濫充此席。往往刑賞顚倒。措施不當。使無直接監視之機關。則地方焉有不糜爛者。況黑幕之政治既相沿甚久。欲從事改革。尤非恢復縣議會不可。蓋縣議會既負有監督地方官行政之責任。則一切弊政。縣議員皆可提議取消。凡有關於地方應辦之公益事件。亦可建議興辦。此縣議會所以應恢復者一也。中國官途。鮮有公正廉潔之士。故凡屬民刑訴訟。往往賄賂公行。不識法律爲何物。因之受寃屈者。强半傾其家產以圖上訴。使有議會。官吏縱然貪汚。亦必有所畏憚。此縣議會所以應恢復者二也。自民三停辦縣議會以來。各縣學務。日趨暗淡。實業亦故步自封。利源不開民智未闢。欲一一舉辦必待議會出而提倡。此議會所以應恢復者三也。各省縣鄉鎭警察。多未設立。每遇土匪搶刧。無法制止。鄉民受害。苟閭里爲墟。使有議會。必不能坐視。此議會所以應恢復者四也。查民元二年間。各省縣議會成立後。地方自治制度煥然一新。衙門積弊。亦滌除殆盡。足見議會之有裨於人民。此議會應恢復者五也。自黃陂復位。法統昭蘇。各省方勵行自治。而縣議會既與自治有關連。卽應與國會同時復活。此縣議會所以應恢復者六也。目頃民氣銷沉。民間之痛苦日甚。國稅之繁重也。蠹胥之勒索也。潰兵之蹂躪也。以及風災水災之迭見也。種種悽慘狀況。書不勝書。苟非恢復縣議會。以爲吾民謀拯濟之方。則他日之流離失所。更有不堪設想者。嗟夫苛政猛於虎。況天災兵燹其遺害尤十倍於苛政者乎。宜乎吾民之死亡載道。白骨堆山。而無人過問也。苟有關心民瘼者。一於此處着想。則縣議會之恢復。當不待余之贅言矣。（雲鴻）

內閣問題依然混沌

國會對於王內閣之事件擬加以詳細討論

王揆因豫省紛擾又表示辭職

內閣問題。王揆尚未允黃陂將其提交國會以致此頃同案意。距國會開會兩旬有餘。仍無法提出國會中。行使職權派議員除已提案。請議長以代表國會名義。向政府嚴加催促外。擬於今日開會時。加以討論。但王揆以一因保方無明白之表示。二因國會無把握。三因某方欲得財長以達某項之目的。四因某大借欵不易成立。五因援閩各軍費無着。綜此諸因。所以僅允暫維現狀。不允提出。而後繼又未定人。所以王氏亦時在忽辭忽就之中。而國會雖如何質問政府。因上述情形亦只得充耳不聞。從長計議云。又訊內閣問題。洛方已向保方表示悉聽曹使之主持。故改組風浪。又復盛唱。一時現閣中之某某兩閣員。得此消息。異常惶恐。連日在某博物舘集議應付方法。結果決定第一步。仍慫恿王羅諸人。在同意案未提出國會之前。無論如何。不可自餒而去職。倘王羅定欲引避。則實行第二步之計畫。勸顧維鈞以外長資格。暫行代揆。其他閣員依然繼續下去。僅以財長一席付諸劉夢庚。以爲交換條件。故日來外間盛傳王羅決去。及顧劉代興之說。而究其實際。不過某某兩閣員之一種最後計畫。能否成爲事實。尚在不可知之數云。又聞王揆因豫省局面之紛擾。及羅財長之一籌莫展。又有消極之表示。昨日進府又一度表示辭意云。

參院議長可望決選

參議院議長改選問題。王楊相持迄已多日。頃聞該院大多數議長。因鑒於此項問題久不解決。於國會本身前途。頗有重大關係。特與政學會分子。開一切商。並許以某種政治上活動之條件。該會已表示讓步不再堅持舉楊永泰爲議長。政府中從人亦出竭力斡旋。院內空氣漸見和緩。今日決選。或不致再無結果若該院副議長一席。則決屬之韓玉長氏全院一致云。」

運動選舉

據某方消息日來閩皖豫各省雖風潮日緊。而活動首座問題並不因之稍殺。當某方以爲時局頃刻萬變。不如乘此頹盛之時。較易得手。所以日來仍進行不已。而國會中有力分子。均以此爲良好機會。各股雖原有國民黨中之各政。與進步黨中之研討等名目。另湊合同志成立一團體。以與某方接洽某項選舉問題現多有領到開幕費。及庶務雜費等者。至津貼一層。雖有此議。實尙有力分子。均欲自爲首領。不欲合爲一系。俯受一人之指揮。所以合倂一大團體一層。殊難辦到。預料該項問題。始實現後。各團體意見必形紛歧。更加首座任期問題。尙未解決。屆時恐難順利選出云。又訊邇來關於某項選舉問題。甚囂塵上。據某方面消息謂。此事因議院風潮日烈。閣亂日亟。各黨亦一謂宜暫從緩議。俾免將來發生波折者。

馮豫督更調之詳情

吳佩孚電請發表更調馮豫人則反對張福來

豫人三項主張不知中央採納否

洛陽方面。前日有十萬火急密電到京。催政府趕速發。馮玉祥之陸軍檢閱使。移駐京畿一帶。而以張福來督辦豫省軍務。此項命令昨晚已發表。又訊自豫督更迭問題發生後。馮玉祥曾來電請假赴滬。雖經中央慰留。准其在署養疴。但今日盛傳馮已微服離豫之說。至是否赴滬。抑亦將有作用。則不得其詳。惟豫省各界極力反對張福來。主張挽留馮玉祥。而開封學生會。爲反對易督事。舉行示威運動。商界則以罷市爲最後手段之宣言。因此開封警廳。鑒于民心搖動。特頒布告安慰人民。略謂。馮督爲中央官吏。有服從中央命令之義務。在政府未發表。調任馮督之命令以前。馮督決不輕自離豫而。仍繼續其職權甚望各界勿相驚擾。各安其業云云。又據某方消息現中州方面。馮所部。雙方布置。異常周密。大有一觸卽發之勢。而保曹前曾有一電分於馮張。請互相諒解。幸勿各逞意氣。爲關外所笑等語。又同時致電政府略謂。關於馮玉祥調任之擬議。豫省各界既有不滿。鄙意爲穩軍隊起見。仍以取消原議。較爲妥當云云。又據豫省某要人云。豫省局勢目下已極混亂。地方各團體鑒於事體重大。擬有三項主張。一、電懇中央暫緩調動。二、提出條件。分途疏解。三、分電各縣。速組商團自衛。以防匪勢蔓延云。

又閣陸張紹曾。昨因馮督調動問題。致洛陽一電。有所表示。其最要者。卽以目下時局不定。閩浙省。均未平靜。不宜因私見。而更換疆吏。馮督既與各師長鎭守使意見不合。爲巡閱使者。理宜疏通調解。以盡大事化事小。小事化無事之義務。況馮督在豫並無劣跡。當此謠言四起之際。又何必遽爾更動以起糾紛。千祈取消原議等語。又據府院消息。馮督調任問題。洛派閣員。極力催促王揆。卽日將命令擬就。送府蓋印。前晚曾面會王揆。卽係對王下火急之催促令。王揆答以俟明日（卽昨日）閣議時再說。此種緊急消息傳出後。河南人民代表。卽於昨日淸晨。往會王揆於其私宅。謂政府前曾對河南人民表示。決不更動馮督。現在政府是否尙守信用。若政府果欲更動馮督。河南三千萬人民。惟有以最後手段對待。雖犧牲一切。亦所不辭云云。王揆當答以政府務守信用。望諸君轉告貴省人民。萬勿急燥輕舉。致遺誤大局云云。該代表等辭去後。王揆當卽以電話招馮督部下張之江旅長來宅。告以彼自己決計。維持馮督地位。望轉告馮督云云。查張旅長係爲馮督至北苑預備房舍。政府見豫局危急。特召之來京。面商一切。現張寓居西河沿金台旅館。迨張旅長去後。洛派閣員又來催王揆急發命令。王揆乃與之往開國務會議。迨議開後。洛派閣員極力主張今日。卽發命令。而其餘數閣員。皆以大局可危。主張再看數日再行定奪。惟洛派閣員誓死力爭。非達到目的不止。結果遂決定將馮督調陸軍檢閱使。命令送府蓋印發表矣。

中俄問題近日形勢

俄持先議通商中則要首提撤兵

中俄會議。喧傳已久。惟以雙方意見。尙未融洽。尙不能有開會之期並將近數日來中俄問題之形勢。紀述如下。

中俄問題之焦點　迄今尙未開會者不外兩方對於先決議案意見之參差俄持先議通商和約。我主首提庫倫撤兵。俄國態度。自越飛抵京始。終抱定不顧討論外蒙問題之宗旨。最初越飛抵京時。卽對人言俄國撤兵。須相當時機。其後長春會議決裂。中俄會議呼聲正高之時。俄國代表團。表示中俄間之庫倫問題。與俄日間之庫頁島問題。不可同論。日本佔據庫頁。全無理由。俄國駐兵庫倫。仍防白黨。故俄國因庫頁問題。若與俄國訂通商和約。俄欲既遂。交還庫倫之保障立失。此我國所以遲遲不肯開議者。乃因庫倫片土留一綫之餘望。而俄國代表之宣傳技術甚巧。謂爲中國政府。受東交民巷資本國家空氣之黨染。仰日本政府外交方針之顧指。以撥起人民之反感。最初京中輿論不少。受其散者。今則漸見俄國之無誠意究爲自國利益計。亦多轉換論調矣

收復庫倫之實力　俄國所藉以爲佔據庫倫之口實者。曰白黨謀覆俄國中國無力禁止。不得不代維秩序。今欲杜俄國之藉口。必須派兵前往實行接防。故收復庫倫非可望收効於唇邊舌尖。而仍爲實力問題。惟此所謂實力。並非力足驅除新黨之足。紅黨軍隊現駐庫倫者。僅千餘人。據軍事家之計算。我國若能派兵二旅。卽足接代。今日輸兵之道須由張家口。由張以至庫倫。多有汽車道。約長兩千餘里。該地軍旅以馬隊爲宜。每日行五六十里。四十天可達庫倫。總計餉項。開拔費共需一百萬。今日有識之士。殆莫不知實力收復之重要。前庫倫鎭撫使李垣。熟悉蒙情。迭謁當局。力主以兵力爲外交之後盾。無奈政府一窮至此。百萬鉅欵。談何容易。祇得暫時擱置。而由陸軍部設立蒙疆委員會。聊以點綴。虛糜國帑。非所恤也。

中俄蒙三方會議說　外蒙獨立已久雖擁戴者仍爲活佛。而其執政。已自皇族而漸於民黨。今日外蒙民黨之首領曰嘉漢增。亦卽外蒙之執政者。皇族與白黨結緣。東黨依紅黨維持。現外蒙政府之俄國顧問曰阿克廷。紅黨之心腹也。民黨任之如左右手。蓋紅黨藉外蒙民黨以壓迫白黨。民黨藉紅黨以抵制外蒙皇族最近外蒙皇族勾結白黨。圖謀起事皇族舊黨拘獲槍斃者十餘人。紅黨協助之力實居多。外蒙政府與紅黨之關係旣如此。我國若驟然派兵前往接替紅黨。外蒙政府不難立提抗議。蓋外蒙旣獨立。卽不認中國有駐兵之權。且撤退紅黨軍隊。不啻取消其憑藉也。因是俄國代表主張中俄蒙三方協議之說。我國方面亦認。若須派兵庫倫。外蒙有預先疏通之必要。惟外蒙獨立。旣未經我承認。猶爲屬地。不能敵體相視故主張分頭接洽。此所以與俄國之三方會議成爲相對爭論焦點之一也

郵電加價近已擬予變通辦理

據交通部人云。郵電加價經各方反對後。交通當局態度並未變更。惟對于書籍一項。擬予讓步。至對于快信包裹普通信明信片掛號保險等費。仍照原定加價。決然實行。並不放鬆。因此項加費。爲發行救路公債之準備。萬難中止云。又訊部電加價問題自經各處商民團體反對後。交長高恩洪。昨在交通部特招集郵電各司司長。討論緩辦。核減方法。高主持提出審查此次增加數目。與各國郵電費互相比較。以爲緩和進行地步。並聞審議之結果。俟下次開會再行提出。詳爲討論俾定增加之標準云。

詩壇

壬戌十月遊五龍背二首　橫山櫻溪

誰倩天孫錦繡成。滿山霜葉隔溪明。白沙鋪徑五龍背。淸澈溫泉觀客情。
地湧溫泉靈秀鍾。吟蹤半日訪芳蹤。靑山四面層巒翠。蜿蜒橫空是五龍。

安東途次車窓所覩

白雲拽渡碧霄間。滿載詩囊往[illegible]還。靑嶂如人千似笋。鳳耶非鳳鳳凰山。

安東雜詩

白帆影浸荻蘆灣。暮色蒼然兩岸間。第一安東形勝地。逢人先說鎭江山。
此去遼東百里遙。幾州隔水晚蕭蕭。溶溶鴨綠江流濶。不雨何虹鐵鎖橋。

蜜醫曰。得句疑有江山之助。栩栩欲活。似一幅秋江圖。讀在蘇黃之間。第三首結韻。尤超超元箸。可誦也。

西崗和盛泰特別大減價七天

本號素抱擴充營業起見經運全球優美物品綾羅綢緞向蒙各界雲集惠顧無任賞顧時屆秋令特由武林南京選織觸目悅心品品維新時花緞各色文明綉花緞花中異花月明緞中華鳳林緞經緯緞三閃虎林文花緞巽花特色奇花織新品彩霞緞花中織綉絲搶緞鐵機改良雲霞緞提花小花團花南京庫緞各種洋花葛翻新双絲單絲花線春絨泥毛泥線泥色色粗細布疋狐腿狐素狐狀香豹絨貉猁子紫貂黑羊羔眞正灘羊貉絨種種皮貨盡有以及男女四時所用之品應有盡有無所不備品名浩繁筆難勝贅尙乞各界諸公請購試之無任歡迎之至玆擇於夏曆九月初十日起至十六日止特別大減價七天以酬顧客垂青之雅意恐未週知特此聲明

大連市小崗子南大龍街十九番地
和盛泰綢緞莊主人謹啓
電話三〇四八番

德泰號綢緞莊

唯一破格減價五天

素聞本埠各綢緞雜貨商多以減價盛行無非爲酬答主顧起見唯敝號向抱廉售之宗旨是故開辦十年以來多承各界關照既得營業擴充而減價之舊習縱未聲明然　各界諸君自有口碑載道矣詎料値此商業競爭之秋而人情漸歸厭故喜新更蒙　契友一再鼓吹敝號情實難却爲此特由外洋京滬等處採來各種呢絨布疋雜貨以及蘇杭綢緞色色鮮豔種種維新今逢秋往冬來權作十週紀念專爲聊酬　各界之雅意定於夏曆九月十四日起減價五天至十八日爲止屆期尤望各界賁臨無任歡迎此誠十年之佳機幸勿交臂失之也

大連奧町二丁目三十四番地
本號主人謹啓
電話長一二八二番

西德泰綢緞京蘇雜貨莊

本號自運全球萬種雜貨綾羅綢緞泥絨布棉批發零售格外克已早蒙中外各界雲湧惠顧無任感激玆當冬令特辦應用各品駝絨毛布線泥以及各種皮貨水獺灘羊貂狐貉絨等件無美不備深合冬令御用尙希諸君惠臨選擇不勝歡迎之至並代理廣東馬伯良種藥酒特此敬佈

大連市監部通一丁目五十五番
西德泰綢緞莊主人謹啓
電話二四一九番

醫學博士豐島豐次郎氏指導並其推奬之

癩病特効藥

賀依德腦路（注射用）

賀依德腦路爲近時歐美癩病治療界所稱許者係布哇大學總長地因博士發見之**癩病治療最有奇効**之劑係與所謂地因氏誘導體質「L」有同一化學的構造及生理的作用之「賀依德腦路堡斯」酸「耶齊路耶斯的路」之沃度化合劑也

本劑醫治之効果最爲良好如染癩病之**醜貌**及**疼痛**等將本劑注射數回立可消退

豐島博士最近視察布哇卡利癩病療養所精細考查地因氏製劑之醫治効果其結果確定**本劑有全治的價値**故望各臨床醫家廣爲試用則幸甚矣

適應症　結節癩、神經癩、斑紋癩、癩性結節、癩性神經痛其他癩疾患一般
使用法　每週一回一·〇cc乃至三·〇cc注射筋肉內
包裝　一cc六瓶者金六圓、二cc六瓶者金十一圓、三cc六瓶者金十五圓五十錢、五cc五瓶者金二十圓、漢文及英文說明書贈呈

製造發賣元　大日本製藥株式會社
本店　大阪東區北濱三丁目　振替大阪一三五七〇番
支店　東京日本橋區本町四丁目　振替東京一七五九番

魯案第念三回會議
協議事項均未能臻於翕洽

山東問題中日協同委員會。第一部之第二十三回會議。在本日開會。其協議事項如左。
一、日本領事館保有財產問題。中日双方意見大體一致。惟領事館舘邸用地面積問題。双方之意見。未能一致。尚須考慮。
二、日本僑民保有財產問題。即青島病院小棧等。双方之意見亦未能一致。仍須考慮云。（北京專電三日發）

避難俄人轉移來哈
收容於中國旅館者二百餘人

近日來由海參威逃來之俄白軍。經由朝鮮東北滿洲而避難於哈爾濱者。其第一回來哈之俄人尚有相當之川資。其第二回來哈者。均無一文之川資。故被哈埠之中國官拒絕彼等入境。將其中逆赴長春者一百四十名。又其後來哈者二百六十餘名。現收容在中國旅店中。故目下楊卓少將同俄人克雷魯則氏。赴奉天謁見張使。磋商善後辦法云。（哈爾濱專電二日發）

調馮即直派分裂耳
將來一旦有變必以此爲主因

據某政客對馮玉祥氏。轉任陸軍檢閱使之談話云。此乃直隸派分裂之兆。即所謂。政客等挑撥兩者之間也。設他日事變之際。必由此風潮爲主因云。（上海專電二日發）

李厚基一蹶難復振
縱然欲討伐徐氏亦不過空想

據南京來電云。李厚基會見杜錫珪齊燮元之結果。決定率同參謀長吳鴻昌副官長李延炎。赴厦門討伐徐樹錚。但據當地一般人之觀測云。李氏現在失敗亡命之際。故其討徐雖屬事實。終難收效云。（上海專電二日發）

威海衛交還之交涉
中英意見未能一致以致停頓

威海衛還附問題。因劉公島之交涉。双方意見未能一致。以致該會議停頓現中國代已表向政府請求訓令云。（北京專電三日發）

福建公推林森長閩
並勸告薩鎮冰退出省長之缺

福建有力份子於十月三十一日在舊督軍公署招集會議。其協　之結果。推舉國民黨領袖林森氏爲省長。並勸告薩鎮冰氏退出省長一席。故今後建國軍與海軍之關係將益形危險云。（上海專電三日發）

本埠新聞

白軍亡命過連談述
赤白兩軍烽火交綏白軍現已被赤軍擊敗
宣傳赤軍將有皷吹世界大革受乃是謠言
赤軍所宣傳者不過虛張聲勢

原白軍浦鹽政府外務部長。郭拉克夫斯吉氏。携其妻子。於前月二十二日。乘船由浦鹽逃命。至釜山一宿。由芝罘經過。於前三十日大連。次日即赴哈爾濱去。其出發之時。該氏所云。（余已經就過哈爾濱、奉天、芝罘、蒔地之副領事。自前二十二日。

由浦鹽出發之後

浦鹽狀況。是已不知矣。惟余未出發以前之狀況。略知之。當赤軍有風來襲白軍之時。吉得利克斯乃率其部下逃亡於沿海塞得能方。而於前十九日赤軍巴留吉雜恩軍。發現於浦鹽。是乃誤傳。同夜累慶諾約夫酒舖。被來賊人盜馬。乃投炸彈。砰然一聲一時附近之人。驚稱巴留吉雜恩軍來矣。當時市民大形混亂該處市民對於赤白兩軍。

極抱危險之觀念

如千鈞一髮。而其對於赤軍若不來。則固爲援助白軍以敵赤軍。然彼等之心猶疑不定。故白軍方面。時常戒嚴也。據赤軍之幹部頭腦。多爲猶太人族。猶太人族。於歷史上曾受露西亞人族之壓迫。此時思復大仇。故屢派其部下。各種慘殺。舉動。然白軍則不然。去歲冬季赤軍赴哈巴牢夫斯克進發之時。對於市民令其出

若千人爲義勇軍

該市民間反對。決不從命。唯聽爾等之處置而已。該赤軍則以爲受日本人之煽惑。屢次向日本外交代表者。及軍事代表人接衙。請求援助。日本代表方面。終未能與該赤軍同意。最後該赤軍以爲實不能援助。故發生恨心。並聲明。今後果有莫大之武器落赤軍之手。必定以此項武器一方面輸送於勞農政府。一方面

送於不逞鮮人手

及民國以援助革命黨。該赤軍以爲以此手段。將促成世界大革命之實現。並聲明將來定以武力奪取中東鐵道云云。夫該軍欲與外國戰爭。則自取滅亡之道也。試觀彼輩。前以數萬與波蘭人戰爭之時。並未與波蘭軍接戰。已均乞降。孰知彼輩無戰爭之能力。不言可喻也。而彼輩之風勢愈大者。

不過虛張聲勢耳

而近來又更欲與日本政府携手。是乃彼輩滑稽。想。千萬不可輕信。受彼輩蠱惑以自取失敗也。

天圖輕鐵契約內容
契約已由在奉之中日官吏完全調印但未得交通部之批准後經日本小幡公使交涉
始得允許至其內容共十四條

前十月十二日夜在奉天總領事館中日官憲。已完全調印。惟此天圖輕鐵之契約。尚未得北京交通部之批准。雖有奉天張作霖氏與日本側之結締。北京政府是不能承認。故小幡公使。於前月二十四日。發正式之通牒。與北京交涉。經屢次之交涉。始行允許。該契約之內容。始正式發表。其內容之大體如左。

第一條　吉林省與日本商人飯田延太郎氏。合辦自天寶山至圖們江江岸之輕便鐵道。其契約協定如左。

第二條　本公司之名爲中日官商合辦天圖輕便鐵道。其總公司設於延吉龍井村有其他必要之時。可於吉林省城。及日本東京。設置事務機關。

第三條　本鐵道。由天寶山經過老頭溝、延吉龍井村、到圖們江之江岸。本鐵道將來於交通之連絡。地方利益之開發上。有若何之必要。可經中國政府之許可。可以增加資本。延長鐵路及添設支線。

第四條　本鐵道以運輸及其他一切之經營爲目的。本鐵道受中國官憲之完全保護。

第五條　本公司之資本金。爲日金四百萬元。前項之資本金。出資二百萬元。除將歷年所支出之費用。餘額爲起工費。將來事業發展。必經双方協議後。再加入其不足之額數。中國方面之股東。若不欲交涉現款之時。則日本方面之股東。一時代爲交納。然必由中國方面股東。負擔此交納墊款之利息。年利八厘。

第六條　本公司之資本是由中日股東。各擔其半數。中國方面股是由吉林省。日本方面股是由飯田延太郎。各出資金云。但一股日本金一千元。

第七條　本公司必經雙方股東之協議後。並遵照中國公司之條例。借入社債等々。

第八條　本公司淸算期每年六月十二月二次。

第九條　（略之）

第十條　本公司之中日股東。必經雙方之同意始得將本公司一切之財產。及其他之利轉權賣於他人等等之事項。

第十一條　本公司之營業年限。從設立之日起滿三十年間。即於年限未滿期內。亦得中國政府。以相當之價值。將本鐵道買收。爲中國有

第十二條　本公司得受中國政府。一切關於鐵路之諸法令。

第十三條　本公司關於技術營業上。一切之事項。雖得經双方股東協議。然經理此項事務。則專歸於日本方面。

第十四條　本契約書。中日各股東。得各存一張。並得呈送於奉天交涉署。吉林交涉署。延吉道尹公署。及奉天吉林龍井村各日本總領事舘等。處各一張。以爲存案之根據。並可爲他日之證據云。

電鐵公司之華人青年團組織
之夜學部現在已經正式成立
中川氏爲會長王賢士爲顧問出原所長贊助
不徒增長學識且可鍛鍊品行

滿鐵電氣作業所。電車公司華人均係一年有爲之士。非特勤於職守。且努力於學術。而其對於公益慈善事業。亦莫不以已力之所能。爭相樂助也。而出原所長。及以下之中川井上兩氏。亦非常贊賞。故該華人等

特組織一青年團

擧王賢士爲首領。選事務參議。以策進行。又該青年團之各青年。於公餘之暇。便於勉學。增智識。磨練品行起見。又特組織一夜學部。關於進行之種々手續。已在該青年團之宿舍學寮內。公開會議。籌備規章。及選舉夜學部擔任職員。並聘顧問等事。結果公選中川邦四郎氏。爲名譽會長。井上正夫氏及王賢士李仁義張益三諸氏爲名譽顧問公選李德明溫潤德兩氏爲維持職員呂聖韓行劉與漢三氏爲夜學部長外並選舉擔任教師八名。分擔教授。至其擬定之教授科目。分爲四科。均係

日常應用之要件

即爲日語漢文算術珠算之四科。並在該夜學部內。備有各種中外新聞雜誌。俾便參考所學。獲益日必益多。當將一切進行辦法。報告於該電車公司主任中川氏。該氏表示贊成之意並允必與彼等協力進行。共襄盛擧。而井上氏亦係熱心毅力之士。遇事不分中外。莫不盡力維持。至於該電氣作業所所長出原氏。素抱中日親善之主旨。共存共榮卓見。向來不分中外。一視同仁。對於華人率眞待遇。毫無差別之私。早有培植華人資格向上之苦心。惟慨一般華人從來都慣習於被動的少自動的熱心。遇事苟要提倡。恐其終途而廢。故該出原所長。每於暗中規勸。於不知不識之中。用以養成該華人青年團等自助的毅力。以是該青年團。始有此擧。出原所長誠乃歡喜不已青年團其努力。無負該氏之苦心也云。

銀號歇業
開辦數月無事可做

市內監部通政記公司東隣。有前任朝鮮銀行大連支店華商局長岸本德□郎氏。及中日油房林鳳翔。寶興鐵工廠周文富等。組織一中華德銀號開業數月以來。無事可做。竟受損失一萬二千餘圓。不願再作。現下已經歇業。

公司購來機器

大連市奥町二丁目精華眼鏡公司主人謝忱山氏。爲擴充生意計。特由上海購來製造眼鏡之的機器。能造各種眼鏡。非常便利。

賠欵了事
免得糾纏

大連市東鄉町順□公代理　內寓公主嶺。□人外體張恩波。於前月拐帶巨欵逃□。現下無踪。後經該櫃主人向保人王某。要求賠償。經人調說。拐去奉票二萬餘圓。王某包賠一萬二千元了事。

孝子不忘其親
追念先人孝思可佩

市內監部通恒泰號財東潘幹臣氏。定於陰曆九月二十二日在金州城內本宅爲其先母舉辦三週年紀念。昨二日下午五時假東鄉町羣英樓開總會。擧妥承辦員廿五名。屆期由大連赴金州操辦一切。

雜糧出口不少

據市內松林町恒增利代理店調查本年由大連去上海之雜糧。已去高粱三百車。包米八十車。對於行市一節。貨到多的時候。漸々落價。上海貨一缺多少即能提價。

關東廳開會議

伊集院長官。於昨日午前在關東廳內。招集士岐事務所長。及以下之各高等官開會會議。內容嚴守秘密外人不可得知。中間似有改革官制之一問題。及豫算之問題。據會議之情形觀之。長官上京之期。仍必須遲延時日。而士岐事務總長預定於十日即行出發上京云。

南滿銀行將要併合
本店某重役來電令聲明休業相生氏謂與銀行合併之前途上有碍可取消聲明休業
南滿銀行取消休業前後情形

教育銀行。及平和銀行休業。一再聲明延期。經諸救濟委員。奔走斡旋。爲之設法救濟。至今業已多日仍無一定頭緒。因之大連金融。益見動搖。幾有不堪收拾之現象故宣南滿銀行。近日被市中預金者取欵已呈恐慌之現象。市面前途。益抱悲觀。實乃至大之一痛事也。但無論南滿銀行如何。無於其聲　歇業復行取消之一事。只不過因時機之關係。尚可

苟延殘喘

其聲明歇業之當將一事。或係誤傳。亦未可知。然只當該南滿銀行取消休業之前後情形據福富氏云。雖不至必行休業。然爲市民之恐慌影響。亦呈必須閉業之狀態。其所以聲明休業者。並非偶然所出。實於一兩日前。有鞍山本店之某重役來電。告謂且昨朝起聲明休業二十日。接得此電。頗生

然本支店

亦爲如通知支店休業。當然鞍山本店。亦行休業矣。如鞍山本店。已經休業。而本支店。當然無有開市營業之能力。故而關東廳民政署。及各重役。對於由本店寄來之休業通知書。深表不勝惋惜之至。然午後一時。遇見相生會頭。會云貴銀行如若聲明休業。與某銀行合併之一事。妨礙甚大。可速取消其休業之聲明。故

休業取消

聿已向各方面通告矣。一定礎商和某銀行合併。昨聽相生氏之談話云。此事件之發生恐其他各重事尚不知其詳細。以救銀今朝之營業態度觀測。類似倒閉。辦理日本人方面之預金事業。而其預金之全部。均是中國人。日本人無一人之預金者。小崗子和市中共計預金十一萬元。沒有十一萬元之現金。即可能還清其債務。亦無若大之問題

當此之際

只可向預金者說明行內之內容。請求其暫不領出預金。設預金者如能許可。尚有半息之望云。

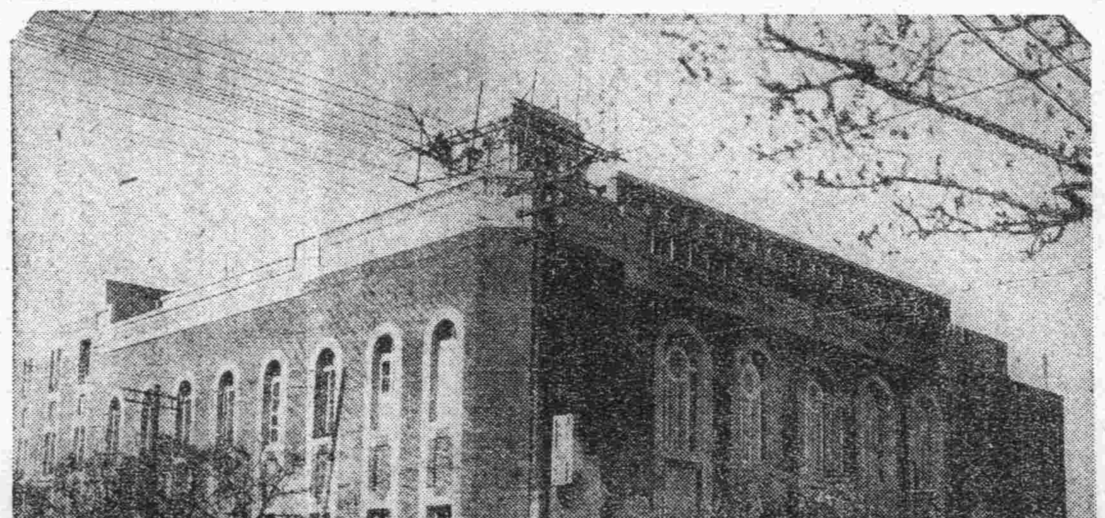

大連新劇場落成之正面圖

市制調查委員開會

大連市役所。於明今日自午後二點鐘。在市役所內　議室。招集市制調查委員。開臨時大會云。

妓館重新開幕
由津招到名花數朶

大連市外小劉家屯十九號妓館係張玉崑所開者。因爲所有妓女不堪入目。照劣異常。因此問津者絕跡。幾至門可羅雀。賠累甚鉅。無法支持。今將舖墊全部兌歸于若桐氏。聞于某乃商界中人。此回接兌十九號之後。不惜重資。由天津招到名妓數名。色藝俱佳。且將舊有之房間。大加修飾。定於夏歷九月二十日重新開幕。整屆時必有一番之盛況也。

銀行也謀合併

市內羽前町南滿銀行自受教育銀行之影響以來。一切營業。[illegible]昨聽說有相生由太郎從中疏通將要和大連某大銀行合併之說不知實否

銀行更動役員

中日合辦正隆銀行專務取締役永瀧久吉氏。調任東京保善社主任。又有該行常務取締役兼支配人川瀨未吉氏。免兼支配人。升又委任林常次郎氏。爲支配之職。

商情（十一月三日）

商品行市

綿布前場

銘柄	受渡日	值段	梱數
辰俵	延十一月末	二〇七、〇〇	二五
同	同	二〇六、五〇	五〇
同	延十二月末	二〇六、五〇	二五
同	同	二〇七、五〇	一〇〇

所成數　二百梱

綿糸前場

銘柄	受渡日	值段	俵數
龍C	現物	八、五〇	一〇

所成數　十俵

綿布後場

銘柄	受渡日	值段	枚數
鐵筋	延十二月末	二六、三	一〇〇

所成數　十萬枚

特產行市

先物（早市）

▲大豆

限月	寄付	高値	安値	大引
十一月限	四、七〇	四、七〇	四、七〇	四、七三
十二月限	四、六〇	四、六〇	四、六〇	四、六〇
一月限	四、五〇	四、五〇	四、五〇	四、五八
二月限	四、五九	四、六〇	四、五九	四、六〇

所成數　七十三車

▲豆粕

限月	寄付	高値	安値	大引
十一月限	一、六三〇	一、六三五	一、六三〇	一、六三五
十二月限	一、六三五	一、六四〇	一、六三五	一、六三〇
一月限	一、六四〇	一、六四五	一、六四〇	一、六四五
二月限	一、六四〇	一、六五〇	一、六四〇	一、六五五

所成數　八萬四千枚

▲豆油

限月	寄付	高値	安値	大引
十一月限	一四、〇〇	一四、〇〇	一四、〇〇	一四、〇〇
十二月限	一三、六〇	一三、六〇	一三、五五	一三、六〇
一月限	一三、四〇	一三、四〇	一三、三〇	一三、四〇
二月限	一三、一〇	一三、一〇	一三、一〇	一三、一〇

所成數　一萬四千箱

▲高粱

限月	寄付	高値	安値	大引

先物（晚市）

▲大豆

限月	寄付	高値	安値	大引
十一月限	[illegible]	[illegible]	[illegible]	[illegible]
十二月限	[illegible]	[illegible]	[illegible]	[illegible]
一月限	[illegible]	[illegible]	[illegible]	[illegible]
二月限	[illegible]	[illegible]	[illegible]	[illegible]

所成數　三十七車

▲豆粕

限月	寄付	高値	安値	大引
十一月限	[illegible]	[illegible]	[illegible]	[illegible]
十二月限	[illegible]	[illegible]	[illegible]	[illegible]
一月限	[illegible]	[illegible]	[illegible]	[illegible]
二月限	[illegible]	[illegible]	[illegible]	[illegible]

所成數　六十一車

▲豆油

限月	寄付	高値	安値	大引
十一月限	[illegible]	[illegible]	[illegible]	[illegible]
十二月限	[illegible]	[illegible]	[illegible]	[illegible]
一月限	[illegible]	[illegible]	[illegible]	[illegible]
二月限	[illegible]	[illegible]	[illegible]	[illegible]

所成數　五萬五千枚

▲高粱

限月	寄付	高値	安値	大引
十一月限	[illegible]	[illegible]	[illegible]	[illegible]
十二月限	[illegible]	[illegible]	[illegible]	[illegible]
一月限	[illegible]	[illegible]	[illegible]	[illegible]
二月限	[illegible]	[illegible]	[illegible]	[illegible]

所成數　六千箱　二十八車

錢鈔行市

先物（早市）

	寄付	大引
期近	一〇八、五〇	一〇八、九〇

	高値	安値
期近	一〇八、九〇	一〇八、五〇

出來高　二百四十五萬圓

先物（晚市）

	寄付	大引
期近	一〇八、四五	一〇七、八五

	高値	安値
期近	一〇八、五〇	一〇七、八〇

出來高　三百六十三萬圓

現物

寄付	銀換金	銀換洋	金換洋
九時半	[illegible]	[illegible]	[illegible]
十一時	[illegible]	[illegible]	[illegible]
十一時半	[illegible]	[illegible]	[illegible]
二時	[illegible]	[illegible]	[illegible]
三時	[illegible]	[illegible]	[illegible]

所成數　（銀換金）二十三萬四千圓　（銀換洋）三萬一千五百圓

所成數　（銀換金）十萬百圓　（銀換洋）四百圓

滙兌行市

●銀塊及換算行市

倫敦銀塊	[illegible]
海關兩（銀百兩）銀	[illegible]

●朝鮮銀行外國滙兌行市

向倫敦電信買	[illegible]
同　參着買	[illegible]
同　每三十日買	[illegible]
同　每六十日買	[illegible]
同　每九十日買	[illegible]
同　每四個月買	[illegible]
向紐育電信買	[illegible]
同　參着買	[illegible]
同　每三十日買	[illegible]
同　每六十日買	[illegible]
同　每九十日買	[illegible]

●正金銀行滙兌行市（銀建）

向日本參着買	[illegible]
同　電信買	[illegible]
向上海電信買	[illegible]
同　參着買	[illegible]
同　十五日付買	[illegible]
向香港參着買	[illegible]
同　參着買	[illegible]
向天津參着買	[illegible]
同　十日付買	[illegible]
向北洋參着買	[illegible]
同　十日付買	[illegible]
向倫敦電信買	[illegible]
同　參着買	[illegible]

●正金銀行滙兌行市（金建）

向倫敦電信買	[illegible]
同　參着買	[illegible]
同　三十日付買	[illegible]
同　信用三月付買	[illegible]
同　四箇月付買	[illegible]
同　六箇月付買	[illegible]
向美國電信買	[illegible]
同　參着買	[illegible]
同　三十日付買	[illegible]
向法國參着買	[illegible]
同　九十日付買	[illegible]
向孟買參着買	[illegible]
同　三十日付買	[illegible]

大連倉庫保險賠欵廣告

啓者敝人在西崗開永順長商店前在大連倉庫保險部承保火險不意被隣家失慎未經延燒已被水濕當經該行驗明所損失之數目如數賠償足見該行信用昭著殊令人欽佩無以爲報特登報聲明

大連市小崗子平和街一番地　于世經　啓

家庭副業

專賣特許品無論男女老幼在自宅可作其製品敝社永遠買收借用機械精美者每月末得三元以上製一天能掙……子無價敬贈並大招募代理店……說明書……見本

大連 九條通四 電話西二一七七　友榮商會

新到毡靴廣告

敬啓者敝號新由山東膠州運到時樣各種男女毡靴毛窩刻已來連批發零售價格從廉倘蒙　各界賜顧不勝歡迎之至恐未週知特此聲明

大連市小崗子得勝街六番地

豐盛源菸蔴酒店謹啓

呼出電話二六七番

中國銀行大連支店

營業　關於銀行一切事務

營業時間　上午九時至十二時　下午十二時至三時

電話　三八九　七九五番

特別更正

九月三十日滿洲報奉天新聞欄內載有列車給仕竟爾含寃馬錫九專販煙土一節捧讀之下不勝詫異查馬君在奉天日站安分營業眞正無私並無不法行爲敝人等連名更正以重該氏之名譽

奉天　張瑞青　馬忠君　于世五　于夢占　啓

發起汕頭賑災事宜
各大慈善家必有願爲提倡者

上月廣東汕頭一帶。偶遭暴風。一時人民屋宇。倒塌殆盡。男女之殞命者達三萬人。損失在三千萬元以上。被災後。無家可歸者。約十萬人。其慘劫之酷。爲近世所罕見。本報社。對此重大災情。不忍坐視。特發起賑濟募捐事宜。凡本埠及外埠各大慈善家。如有願爲提倡或解囊捐助者。本報當爲之代揚仁風。共襄善擧。至捐助資金。無論多少。本社可暫代收存。以便日後滙寄。謹此佈聽。伏希　各大慈善家一垂鑒焉。

滿洲報社啓

對於汕頭賑災捐欵芳名及其數目列左

政記公司金二百圓　范永財金十圓　遲祚廷金五圓　萬雲鴻金二圓　金念曾金二圓　金聚章金一圓　大谷彌十次金一圓　穆蓮仁金一圓　白玉田金一圓　王惠亭金五毛　世外逸人金十錢　開原無名生金八十錢　鐵嶺守備隊之一兵士金三十錢　森米吉金二圓　南滿洲鐵道株式會社捐金五百圓　杜桑香金一圓　電車公司華人一同捐金二十元　林省三金二十六圓四十壹錢　孫玉田金十三圓二十一錢　總計金七百八十七圓三十二錢

南滿線火車內賣報啓事

小說

偵探小說 **藍面女郎**

第五回 霍森被囚遇救 珠娘寧死不辱（二）

其書曰。今者君已入吾黨。牢籠不能復出矣。然吾黨雅不忍殺吾子。敢以二事爲要。一入吾黨爲黨。須對天矢誓。一獲到藍面女郎。二者惟君所擇。倘能允其一即釋君。否則君身終爲獄中囚矣函中上下均未署名。霍森閱畢私念二事。均爲強人所難者。吾惟有坐以待死耳。念至此百慮都屏。取食狂噬。食畢。低語僕曰。爲語首領二者均非余所能承。僕既入此。權在首領。欲如何便如何耳。僕笑諾而去。霍飽啖已。仍臥上床。捐棄憂愁。酣然尋夢。忽聞砉拍之聲。出於室中。霍驀然自夢中驚醒。霍聞怪聲。意謂有人行刺。即披衣躍起。巡視室中殊無所異。至室隅見有物瑩然。近前視之。一匕首在也。拾之見外裹一紙。展而視之。一奇異之函也。其言曰

我藍面女郎也。君欲出險乎。我能救之。雖然。藍面女郎實非醜婦。君能與女俠締婚約。女俠必伸出君險。但須以君所御之約指。置窗檻間。以作信。

霍既得是函。私念其姑曾珠妹爲言雖尚未成事實。然核諸丈夫。一言作信之理。勢不能背約。今忽與藍不相識之人締姻。微特有違初志。即在戚友聞之。亦將訾余荒唐。惟此時身困虎圍。無由脫逃。苟藉騎面女郎之力。將永無再見天日之時。細思一過。不如姑允其請。既定。即脫約指。置檻間。靜坐以俟之。顧守之終日。率不見藍面女郎至。體倦欲眠。甫交睫。藍面女郎即翩然至窗外。取約指以去。及霍森醒。窗已大啓。見約指不見。益驚異。遂越窗而出。時爲深夜。約略能辨途徑。回首視已所居之室。高入雲霄。其北尚有數室。意必爲盜之所居。深恐追者蹤至。即飛馳而去。顧瞻門茫茫。歸路何在。一時未能辨識。祇得循大道而行。有頃。數里矣。仰望星斗闌然燭天。自念於黑夜中。孑身行曠野。此爲第四次。前三次雖備嘗甘苦。及其後。卒水落石出。奏凱而返。不知此次果能獲盜魁否。霍森且思且行忽覺有人自背後直撲而至。捽霍森之身。霍森知追者至矣。急探懷出手鎗。已失所在。始大懼。急以右手拳追者肩。追者還仆地。霍身方爲追者所擁。遂同仆。堅執其兩手曰。如此碌碌。乃來敵我耶。速言爾首領所在。不然即以利刃雕汝身首。第聞追者應曰。噫。誤矣。誤矣。君霍森耶。吾以爲盜耶。霍聆其語。似甚稔。即問爲誰。其人曰吾陸軍偵緝隊長倪滿若也。霍始驚曰。君耶。然則我亦誤以爲盜矣。於是二人始匍匐起。握手各申顛末倪乃指天言曰。不久東方明矣。若稽延移時。恐耳目衆多。與君終爲俎上之肉耳。霍森曰。君言誠是。第僕意此時暫不往山外。因我表妹尚深陷盜窟中也。倪曰。然則。君爲此事來乎。曰。然。曰。君寧能直搗盜窟。與彼敵耶。霍曰否。吾意先覓一秘密之旅店藏吾身。設法入盜窟。爲僞探吾表妹之所在。然後乘無人而救之耳。倪曰。大難。大難。吾已探得此山數十里間之旅店。與一而非盜黨者。君入此。無異自投陷阱矣。霍森聞言。猶豫未決。倪即挽之以行曰。速去。毋多疑。一俟脫離虎口。吾當與君詳談也。霍不得已。乃從之行。至山巔見一茅舍中燈光如豆。邏者方以手托腮臥。二人疾趨而過。幸未覺。及下山。天已大明。復行數里。始有一亭。倪即囑霍少坐。自懷出餅乾牛肉數事。笑謂霍曰。聚六終宵腹已餓矣。幸有此。可少慰飢腸也霍即取啖且食且問曰。君於窮途中乃尚有此乾餌耶。倪舉首四望。笑謂霍森曰。今當以僕事告君矣。當僕之爲盜所擒也。盜以鐐索縶吾手足。閉置於第二層密室中。倪言至此。霍即問曰。其西面之窗非臨野者耶。倪驚曰。然則君已曾探盜窟矣。不然。胡能知之。霍曰。實告君。僕所居。即在君樓下也。當時吾二人若同室。不騎爲對泣之楚囚乎。言訖因復以已所歷之事告之。

教育會長選舉得人
馮汪既當選對於教育必能整頓

奉天

奉省地處邊陲。物產富饒。氣候適宜。民性沖淡剛毅。體質壯健耐勞。舉辦教育事業。較之內地。頗易爲力。今當省政府謀展教育之時。正屆教育會長改選之際。而中選正副會長之馮廣民汪芝昇。又均爲名望素著。閱歷豐富之教育家。謹任之後。對於教育設施。當能力求刷新急圖擴展。對將來奉省教育。前途之進步之發達。正未可量。余爲二君賀。吾爲省之教育賀。亦即代東方之文化慶也。其略述二君之經歷。想亦閱者所樂聞歟。馮君宇子安。原畢業于兩級師範數理化選科又畢業於北京高等師範理部。其學識之淵深。當爲諸君所想見。返奉後。任兩級師範教員。任女子師範教務主任。任高等師範數學教員今任第一師範教務主任。又數載矣所至成績卓著。經驗可謂富矣。汪君曾畢業于兩級師範。史地選科。出任史地教員。次任母校學監。任高等師範學監。今任高師附屬中學主任。又數載矣。亦爲學識經驗俱富之人物。且二君皆賦性郭厚樸實其認眞勤勉精神。尤足爲教育界之模範。故今得中會長之選。誠可謂名至實歸矣。

馬車公司停止消息
中日合同已滿只好暫行停止

奉天鐵馬車公司自前光緒三十三年十月初九開辦以來。客商來往。交通便利。各界無不歡迎。近因中日合同已滿。王代省長與日本總領事會議。暫且停止。後行再議。現聞三號已行停止云。

妓館邀來名妓

奉天大西關平康里六順班新修樓房二十餘間。房屋寬濶。今由京津調來名妓喜紅素蘭秀芳等。梆子二簧西皮大鼓。無不會唱。自該妓之來後。車馬盈門。來往客人不斷云。

委用電燈廠長

長春

長春電燈廠廠長王衡仁。任職數載。對於電業。無不極力擴張。近聞該廠長。經當道委爲某縣稅捐局長。惟暫未發表。約在月內定有更動。所遺廠長一缺。以該廠營業課長王某。最有希望云。

警所會議
表決三項以便實行

日前警察李廳長。以冬防在即。關於用人行政。尤不可忽略。乃招集各科長署長。開臨時會議。其表決事項如下。一、近來錢法毛荒。凡警兵官長擬一致加薪。二、時屆天寒。警士棉衣尚未做齊。暫由省借用軍衣數百套。以資應用。三、臨時保安隊逐日輪流出卡。以補警兵之不足云。

營口

裁撤種樹勸導人員
今後將歸知事辦理

縣署頃奉省長訓令。近爲撙節經費起見。所有各縣之種樹勸導員。須一律裁撤。其種樹勸導等事。均歸縣知事辦理。以專責成等因。陳知事奉令後。已將種樹勸導員。實行裁撤。以符公令云。

局員克盡厥職
已爲上峯所嘉許矣

駐營山海關監督公署第一科科員夏澤民少年英俊。任差勤慎。頗爲上峯所嘉許。近經蘇監督擢升河北常關稽查局局員。夏氏到差後。不分晝夜。按次查驗。來往火車所載之貨物。有無漏稅。一般奸商。希冀偷漏者。咸賓然驚惕。蘇監督可謂知人善任云。

何道尹已回營
公事已畢故此遄返

遼瀋道尹何子璋氏前因關於金融事件。赴省面謁奉當局稟商一切。並報告最近市面金融情況。茲已公事畢。何氏遂於日昨下午五時許由奉天乘京奉車返營云。

公主嶺

公盛和出盜案

公主嶺河北市場町估衣莊公盛和。於日昨廿八日晚當襯影靜睡熟時。被賊將前門鑿一大洞。寬約三尺許盜去估衣若干。價在奉洋二百餘元既至翌日發覺時。而賊已杳如黃鶴矣。現已報告存案。該刑事正在各方奔走之中。能否破獲。容訪再誌

鐵嶺

決定先舉辦區村制
爲地方自治先導亦是良法也

縣署奉省長令舉辦區村制。定每縣分爲八區。每區設區長一人。隸於縣。輔助縣知事。辦理地方行政事宜。以爲地方自治之先導。區長有秉承各村長辦理地方行政事務。並有知會巡警指揮保甲協助之權。至其資格。以年滿三十歲以上。五十五歲以下。繼續在本區居住一年以上。有下列資格之一者爲合格。(一)公正士紳。素孚衆望。明達政體者。(二)從政多年。富有經驗。品行端正者。(三)法政學校畢業。辦過地方行政。信用孚於鄉里者。四)曾充農商學各會長會員。辦理地方公益。確有事實。素洽輿情者至組織及職權。俟訪明再誌。

好善修橋

北關紳承湧張財東之三弟張三爺。前數年曾在三官廟迤西修石頭善橋一架。故走斯橋者。無不念張三爺之樂善好施。現又在北水洞口外監工修橋。不知此歟。是公湊私捐。俟訪明再誌。

工程將竣
外表可觀內容未備

鐵嶺審檢廳在前清旅署舊址。其房舍早已失修。上月曾經呈明理由。呈報高等廳准。撥款補修。添築房屋。近日房間落成。園壇已動工矣。視其外表誠屬可觀。而內容尚未布置完備云。

普蘭店

醫中聖手
女子癆病尤爲善良

普蘭店管內三十里堡德和堂藥房主人張子衡。精通岐黃。對於內外兩科。一經調治。無不手到病除。今張老爺廟會郭家屯有傳郭氏之姪女年已雙十。於數年前。即染重恙。勢成癆瘵。迭經多醫調治。總無效果。勢將垂危。嗣由人介紹。邀請張子衡臨床診治。即奏功效。服藥數劑。霍然病愈。時下動作已如常人。隣舍聞之。莫不佩服張醫士之神手。能起死回生也。該郭氏家族亦咸感戴其功德無量云。

遼陽

客棧生意復振
因爲減價故有轉機

遼陽平康里西街興隆澡塘兼客棧。茲因生意不佳。蕭條已達極點。該執事等商擬改革宣布減價。舊例雅座洗澡。每客一角。減至銅元六枚。池座由六枚減半。住店每客一角。被褥齊備。而且潔淨。以及洗澡。均爲奉送。不另索資。從此沐客店客。來者異常踴躍。生意陡見振興。

旅順

重陽晚節勝遊
各咏歌而歸去

旅順公學堂生徒於舊曆九月九日高等科及初等科女子部各科先生率各科生徒同遊四圍之山。各遊其地。登絕頂之處。一覽渤海之澎湃。木葉之微脫。詠歌而歸。堪稱續古時之紀念也云。

大連花訊

小紅（太虛）

予嘗讀北京贈某校書有句云。一種溫香百倍嬌。生成骨格自翩翩。一語巧合小紅之身分。小紅前隸十八號。後從某君出千金爲之脫籍。始得於四號搭住。蓋一新放之自由花耳。小紅自移幟後。予屢躡綦纓絆未得一訪粧閣。但回諸友人云近來前往捧場者日益夥。果爾則校書之妙年妙色。必能揚眉吐氣於今日也

金環

十八號金環。瀛海客之膩友也。瀛海客自結識該校書。即十分愛戀。從以公事往來南北。迄無閒暇。故造訪時甚少。今瀛海客又來連。與余談及該校書之爲人。頗羨其雍容華貴。有名妓風致。惜不能貯之金屋。未免遺恨云。余聆言。極表同情。故筆之於此。以告章台走馬者

撫順支局啓事

敝支局老虎台派報處經理楊錫三因事他就今易委孫有德爲經理尚望各界諸君倍舊光顧是荷

敝支局今特委任傅運仲爲派報員特此聲明

撫順支局主任 譚生五啓

頑癬 脚氣 皮膚病 一盒保好

愛膚膏

健膚良藥愛膚膏專治頑癬脚氣足爛陰囊癬金錢癬牛皮癬疥癬鵝掌風濕疹凍瘡火傷創傷擦傷胼胝(生鷄眼)陰毛虱毒蟲咬傷靴傷酒刺紛刺面皰雀班汗疝陰部潰瘍陰部痒疹丹毒口瘡頭瘡糟鼻子鼻瘡細瘡刮刀瘡胎毒疹肛門瘡痔瘡此外皮膚諸症一搽立好百發百中實効驗眞如神

藥價…德用盒大洋壹元、大盒大洋五角、中盒大洋三角、小盒大洋一角二分

總售處…大阪淸水谷 順和公司大藥房 各埠大藥房均有代售

代售處…大連市浪速町日本營藥會社 大連市浪速町井上誠昌堂 大連市奥町蓬西大藥房 大連市監部通蓬泰藥房 大連市西崗子德記西樓 奉天四平街大德生大藥房 長春北大街中一齋 西大藥房 鐵嶺樓四平記大藥房 營口二道街中西大藥房 安東市場通井上誠昌堂 齊齊哈爾城稻野富山堂

金葫蘆牌香煙

一盒金四圓四十錢 一包金十錢

敝公司趨時代之所尚特用純粹美國巴吉尼亞所產之銘葉精製金葫蘆王香煙氣味芬芳體裁優美較他種煙高出萬々望各界紳商人士時常惠顧做公司不禁歡迎之至

監部通 東亞煙公司 長電二二七三番

辯護士法學士 河內山武雄法律事務所

大連市山縣通百二十三號地 電話二七六番

前日本東京麴町區內幸町事務所遷移來連代辦民事刑事訴訟其他一切商業庭及賬目糾葛等事承辦決期迅速

精良醬油發售廣告

敬啓者敝公司自接辦以來爲擴充營業起見特由日本請有名之技師精選純良之原料自製醬油味噌酢等之食用物品無不細心研究精益求精品質優良格價從廉用以調和蔬羹格外味美以副諸君之雅愛願諸君請嘗試之即知言之不謬也有欲代理者二分酬償以廣招徠牌分四等以福松竹梅爲印記按印記以定價格無論本街遠埠批發零售決無二價特此聲明

本公司事務所設在大連市敷島町五十四番地電話三四三一番

製造工場設在沙河口台山屯工業地區假十一番地電話十三番

株式會社裕昌公司謹具

硝石硫黃 臭蟲粉藥
防疫藥水 漂白材料
醫工藥品 六百六號
色色兼全 價廉貨高

謹啓者敝店專製造各化學用藥品原料及各工廠應用各種工業藥品原料如蘭綢織廠草帽等漂白材料無不兼備並代理東洋硝石硫黃自開設以來深蒙各界歡迎近爲擴展營業便利主顧計特深設諸商部專爲招待華人一經惠顧異常歡迎無論而訂函購車載帆載或郵送異常迅速且取價從廉每月印有價目表排月郵寄伏祈賜顧幸甚

大連市山縣通四九

株式會社 乾卯商店謹啓

華商部長 于春山

電話長一六〇九 一三〇一七番

聚仙樓改築落成重新開張廣告

啓者敝號開辦以來頗蒙各界惠臨光顧欣感至極乃因六月間偶遭回祿以致停延營業三月敝號近爲酬謝顧客起見特將舊有樓房大加修理裝飾一新其間陳設家具異常精美並聘有京滬名廚烹飪中西大菜南北筵席以及各色名點零星小吃至座室之雅潔待客之殷勤尤爲各界諸君所稱許茲擇於夏曆九月初十日開張尚希倍舊光顧則尤勝歡迎之至矣恐未週知特此佈告

大連市羽前町七番地

聚仙樓主人謹啓

電話二一七一番

天成號綢緞雜貨莊

太會告終和平用亨經營商業實爲風會所趨故本號不惜鉅資創辦綢緞莊一所坐落浪速町二十七番地現已組織完備擇定夏曆九月二日正式開張早由蘇杭滬寧等地定織綾羅綢緞紗絹繡品等件奇花特色樣式翻新又由泰西採辦各種襍貨布疋毛絨呢錦有美必備色色俱精堆錦鋪花燦爛奪目凡中外各界男女必需之物品靡不陳設完備尤可慶幸者本號創辦之際正値南中各貨落價之時本號乘此時機進貨甚夥茲擬於開業始基悉數將收進廉價之貨售出以享惠顧諸君不圖嬴利惟冀暢銷其對於批發零售所定價格尤爲廉而又廉減而又減緣進貨既遇時機斯銷售乃愈公道初非臨時減價意在兜售者可比尚乞各界諸君惠臨嘗試以見本號之貨品爲眞正的價廉物美也謹此露布

大連市浪速町二丁目二十七番地

天成號紬緞莊主人謹啓

電話長二七五六番

泰華樓菜店啓事

定於舊曆九月十六日開業

敬啓者本樓營業多年荷蒙各界光顧無任紉感茲特重組股本卽在原地改築三層樓房周圍一百零八間一切工程俱照西式凡屋上庭園花欄魚池電燈瓦斯煖氣鐵管無不設置完備非惟淸雅可觀且與衛生有裨並由北京上海香港濟南等處購辦各色新式圖聯精緻器皿懸掛陳列煥然一新又有京滬聘來著名廚師主司烹調預備京蘇筵席特便酌選雇使役務期慇懃周到以博顧客之歡心茲定於舊曆九月十六日重新開業伏希紳商各界諸君倍加惠顧曷勝翹盼歡迎之至特此謹啓

住所 大連市監部通一丁目五十三番地

(電話六七一、三五二七)

元盛興綢緞莊新到皮貨

本號自改修樓房以來深蒙各界惠顧無任欣感時屆深秋爲酬答主顧起見特由南京蘇杭等處採辦綾羅綢緞花樣翻新以及歐美毛織絨呢各種布疋樣樣俱備色色鮮艷化粧各品無美不臻刻逢秋往冬來茲由北京口外批來細毛皮貨男女衣裝水獺玄狐貉絨紫灘羊灰鼠等等皮張無一不備並由北京新到眞正脫力克水晶石目鏡茶鏡花鏡近視鏡金腿眼鏡以及眞皮腰帶眞皮錢包京蘇銅器班鑼響器一切佳品無不完全如蒙賜顧價格從廉兼代理奉天志仁堂獨門双層化積膏萬靈風寒虎骨酒各種藥品俱全恐未週知特此聲明

大連市小崗子北久壽街六番地

元盛興綢緞莊主人謹啓

電話二一六四番

協茂盛綢緞京蘇雜貨莊

本號開辦以來曆有年矣荷蒙賜各界顧無任感謝之至向由蘇杭定織綾羅綢緞花樣翻新適合五光十色無美不全並自歐西採辦各種雜貨布疋毛織棉織俱備色色皆新以及男女日中必需之品無不畢具分室陳設以應閱覽並請名師專做鐵機緞紗各樣時式便帽泥絨禮帽批發零售價格從廉仍希各界諸君倍舊惠顧是所至盼恐未週知特此聲明

本店 大連羽前町八號 電話長一四三三番 支店 大連小崗子永樂街 電話一〇五八番

安奉線

售金二分如有喜閱本報者向車內賣貨人購買不悞

政記輪船出帆

定期行輪

開往上海
平成利 十一月四日
萬增利 十一月十日
洋利 十一月十一日午後六時
利 十一月七日後六時

開往芝罘
永慶利 十一月五日後六時
利 十一月四日

開往煙臺
開往龍口
有利 五日
開往香港
祥英利 十一月十六日後六時
利 七日
開往營口

政記輪船股份有限公司
電話 一四〇番

三井物產船舶部

定期行輪

△開往北美新金山及斜時爾各埠（經過神戶橫濱等埠）
吉田山丸 十月 日頃
伊吹山丸
金剛山丸 十一月十日頃
蓬萊山丸 十二月頃
轉運旅特嘱土ヶ貨物可以承辦所有水脚等項祈照前敝處賬房可也
大連山縣通
三井物產會社
船舶部出張員
代表電話五〇八五
荷物取扱店 大連山縣通
宮崎商會
電話 一一五・一九五二

滿洲運輸汽船出帆

定期行輪

開往皮子窩
◎利生丸 十一月七日前八時
開往柳樹屯
◎翠信丸 大連開 上午七時 下午三時 柳樹屯開 上午九時 下午五時
由露西亞町海岸放航因旅客貨物可以寄航海貓島
大連市露西亞町海岸
滿洲運輸株式會社 海運部
大山通荷客取扱所 電話 一九四番 一七六番

阿波共同汽船出帆

▲十六濟同丸十一月七日芝罘青島開
▲廿二共同丸十一月四日芝罘威海仁川
▲廿二共同丸十一月十日青島浦往
▲廿六共同丸 十一日天津開往
▲廿三共同丸 十一月日南浦
▲亞東號 十一日芝罘開往
本埠與山東鐵道及朝鮮鐵道之聯絡貨物承辦
大連山縣通三號電話一〇一〇 一八九一
阿波共同汽船會社

大連汽船出帆

定期行輪

開往青島、上海
京丸（滿鐵航路船）十一月四日正午 十一月九日正午
開往天津
榊丸
長平丸 十一月五日後六時
天潮丸 十一月八日前八時
開往龍口往復共旅
順不寄港
開往安東
龍平丸 十一月十一日後六時
天潮丸
開往營口、大連、阪神
長順丸 營口發十一月十一日頃 大連發十一月十三日頃 十一月十四日後三時
營口代理店 三井物產株式會社牛莊出張所 電話七七番
永陸聯絡貨物之連絡 營口滿鐵各主要驛間
大連山縣通
大連汽船株式會社
電話代表番號五一九〇
賬房（電一一七五〇）

永善茶園

（早）（九月十六日）（演）

排演 新戲

（晚）（九月十六日）（演）

花玉琴 陳惠蓉 雲子金元 汪紅 陳秀琴 吳翠金 陳惠紅 石少卷 張佩合 湯四立 于鐵林 吳寶趙 慶

三世姻緣 英節烈 武家坡 巧姻緣 群英會

電影大戲館廣告

敬啓者。本館集合資本金。敦捨實團。在小崗子。露天市場北部新建大戲館一所。命名曰電影大戲館。於日前已經落成。並由日本東京。中國上海。購來全球各國出奇美術新片。五色彩片及西洋美術戲法。特別大武術小精來影戲起系天男女時調大鼓。中國古事電片。特請中國人辯士說明。以便利中國人顧客。風雨不住。早晚準演。每片三日更換務望中日各界諸君者駕來一觀方知言之不謬也。 恐未週知特此佈告。

大連西崗子露天市場

電影大戲館

陽曆十一月二日起 五日止 錄題
陰曆九月十四日起 十七日止 錄題

一 五彩片 英國田舍實景
二 五彩片 隨見童與花園
三 美片滑稽 自由結婚
四 況異戲新訊
五 美片盜賊跡
六 奇片長尾猴
七 美多情漢失敗
八 喜劇幸運者
九 圈餘的女偵探 三片
十 滑稽片無戲告

特 俄國跳戲
泰西大武術
請 文明戲法

（目價）
包箱 一元五毛
頭等 一元正
二等 一元正
池座 一毛五分
兒童 一毛
子半 一毛

純粹國貨

本公司雇用超等工師榮選極上礦物精造雙獅球牌各種洋燭價廉物美較之舶來品有過之無不及也祈各埠客商賜顧爲盼

大連西崗子福德街三十三番地

華商 大陸洋燭公司

電話二五〇一番

新華茶園

大連市小崗子南大龍街

電話二九五二番

（早）陰曆九月十六日（晚）

特請奉天初次第一坤書

（劉問霞）（影桂王）

早停演晚借東風 寶戲蟾金蝶 孤托氏廉早

特調本埠遊廓宿舍

女客串

特二子寶調時大鼓早晚演隨便點唱

（早演）陰曆九月十六日（夜演）

第一坤名角

仙動金元心 仙菊寶金 雲五月遮仙 永（寫）筆早晚演 劉金元寶 仙菊心 馬富仙貴

三賢傳 拾攈雜耍 三河縣

早價目 包箱兩元 樓上散座參角 童子半票 池座貳角

晚價目 包箱壹元 樓上參角 童子半票 池座貳角 兩廊

山葉洋行

敬啓者敝號專售各種樂器如鋼琴、風琴、西洋琵琶。西洋胡琴「Violin」以及口琴等無所不有此外尚有附屬品及樂譜音樂書等如蒙惠顧實所歡迎

敝號修理樂器凡速不悞

大連信濃町五拾番地

山葉洋行

電話 三〇六・三〇七・三一〇
振替口座大連八二〇番

河村皮革店

皮帶、機械用皮環、機械用皮革類、製書皮革類、皮靴、提鞄、馬具、及一切附屬品均行批發不悞主顧

和洋皮革 總輸入商

大連市信濃町五九

河村皮革店

電話一一三三番

日下齒科醫院

大連市吉野町一四

日下齒科醫院

電話三三六七番

宏裕號綢緞雜貨莊

本號自開業以來備受中日各界之歡迎不勝感佩之至時逢夏令爲擴充營業使利顧客起見特由蘇杭上海歐美等處採辦時花綾綢緞各種布疋色色新鮮俊雅宜人花樣繁多筆難盡叙並預備化粧品及閨閣淑女應需之品一應俱全務望各界諸君倍舊惠顧不勝榮幸之至恐未週知特登報聲明

大連市磐城町五十一番地

宏裕號主人 王超萬 謹啓

電話六〇九番

益昌號綢緞雜貨

敬啓者敝號前曾登報聲明因門面窄狹特修新式門市以擴充營業而於此修築門市一月之間未能應酬顧主甚以爲歉諒荷諸君寬宥不我責也今幸工將告竣島革翬飛煥然一新謹擇於陰曆七月初五日開市所有綾羅綢緞呢絨布疋以及男女日用必需之品不特色色俱全且係新由歐美蘇杭運來凡其貨物之成色花樣亦莫不是最新式最時髦者分室羅列以備諸君之覽閱倘望各界諸君屆期賁臨倍舊惠顧則無任歡迎之至而敝號之應酬自必周道貨物之價值尤必較往日格外從廉用報雅意是耳恐未週知特此聲明

益昌號主人謹啓

東萊銀行大連支店

本銀行總行開設青島分行上海濟南天津大連其他各大商埠均有特約代理機關辦理商業銀行一切業務所有各種存欵放欵押滙貼現滙兌兌換買賣生金外國貨弊以及代理收付欵項等事無不格外克已交易公平信用昭著倘蒙惠顧極誠歡迎

地址 監部通五十番

電話
經理室 一一八八
營業室 三八三三
公用 三一三四 一三七八

滿洲報並廣告申込所

電話開通 四十二番

大連市小崗子日新街十番地

滿洲報總派報處謹啓

滿洲石鹼會社

敬啓者弊社開辦以來已歷十餘載其工場之規模異常宏壯稱爲東洋第一施以最新式之設備特聘請著名之化學技師且以所有滿洲出產之材料爲其主要原料加以歐美各國之頭等材料十餘載之久熟心研究精製方法故如近時弊工場所出售之各種化粧胰子及各種洗濯胰子概由此研究所獲之結果至於品質極優價格最廉直可謂世間無有過於此者所以大雅君子嘖々稱之不置者良有以也尚望大雅君子仍舊惠顧是荷專此敬佈

大連市須磨町七十一番地
滿洲石鹼株式會社（電話一一四）

大連市加賀町十八番地田中賬房（電話二七八）
滿洲石鹼會社賬房

井上誠昌堂

藥種賣藥商

合名會社 井上誠昌堂

大連市浪速町三丁目

電話一一六六番

家庭牌香皂

經驗四十餘年更加最新研究所造之此香皂皮膚决不浸眞屬稀罕矣

家庭牌香皂

用這牌香皂時候皮膚滑溜々的多麼舒担啊……使皮膚顯自然之優美可慕的香味兒永留在肌膚上哪……這個家庭牌香皂之效驗可使容貌美麗無論甚麼時候對於甚麼粧品常在第一哪

化粧次序：家庭牌香皂　双美人牌洗臉粉　双美人牌雪花膏　双美人牌香粉　双美人牌頰臙脂　双美人牌香粉

美人

寶貝

紅寶夜明珍珠水晶珊瑚誰都歡喜的寶貝可是這不过霞煙過眼的一般竟想享身體的福正是寶貝那味之素能調飲食美味補養身體就有保健延壽的偉效這不是現代的寶貝麼

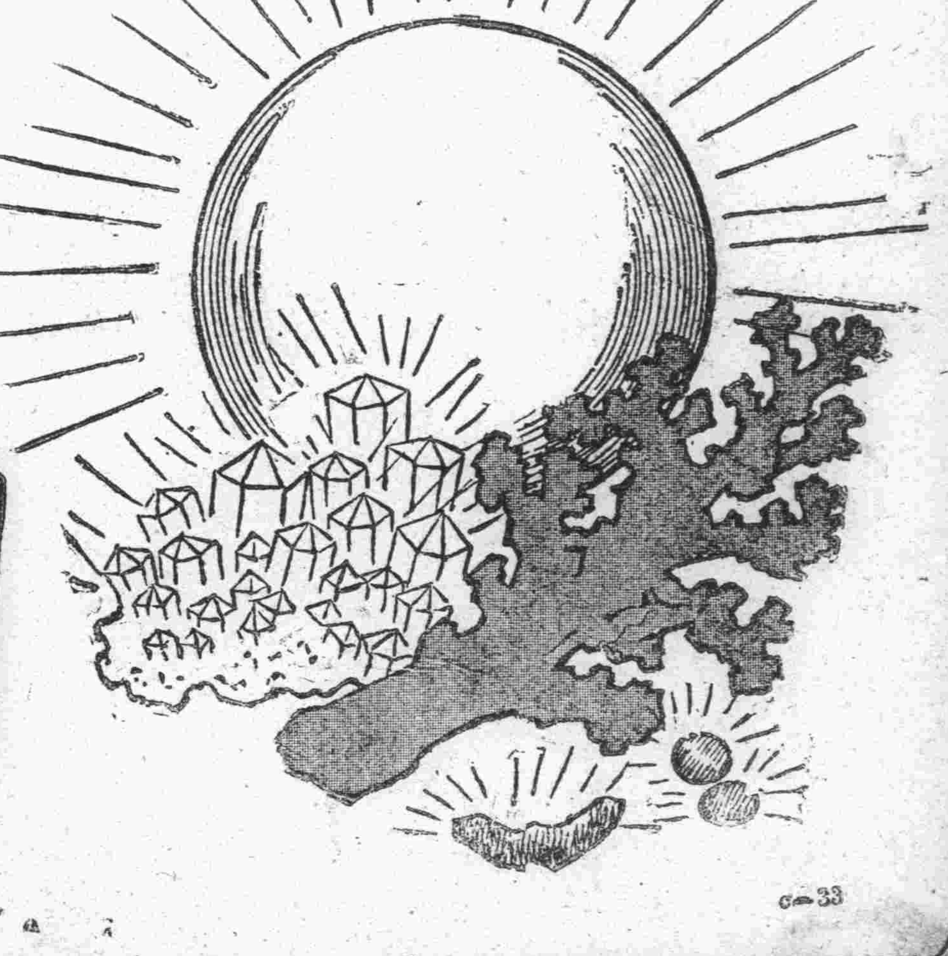

▲無論烹煮湯肉菜使用少量能成多味儉省費時實在理財的

調味精粉 味の素

（味之素）

c—33

火車 滿鐵

△往北車

△營口大石橋間▽

△大連旅順間▽